เอกสารประกอบการเรียนปฏิบัติครั้งที่ 2

เรื่อง **Microsoft Access 2**

วัตถุประสงค์ : เมื่อจบบทปฏิบัติการนี้แล้วนักศึกษาสามารถ

1. เข้าใจหลักการในการสร้าง Query
2. สร้าง Query เพื่อการใช้งานฐานข้อมูลได้สะดวกยิ่งขึ้น
3. สร้างฟอร์มที่ใช้ในการกรอกข้อมูลแทนการกรอกใน DataSheet ได้
4. สร้างปุ่มคำสั่งต่าง ๆ เพื่อการทำงานที่สะดวกของฟอร์มได้
5. มีความรู้เกี่ยวกับการสร้างรายงาน
6. สร้างรายงานเพื่อใช้ในการนำเสนอข้อมูลผ่านทางเครื่องพิมพ์ได้

ขั้นตอนการปฏิบัติ (180 นาที)

ส่วนที่ 1

1. ศึกษาการสร้าง Query จากตารางเดียว
2. ศึกษาการสร้าง Query จาก 2 ตารางขึ้นไป
3. ศึกษาการสร้างนิพจน์เพื่อการคำนวณใน Query
4. ศึกษาการสร้าง Query เพื่อการแสดงข้อมูลแบบมีเงื่อนไข
5. ปฏิบัติตามคำสั่งแบบฝึกหัด

ส่วนที่ 2

1. ศึกษาการสร้างแบบฟอร์มจากตาราง TblCustomer
2. จัดการแบบฟอร์มในมุมมอง Design View
3. ศึกษาการสร้างปุ่มคำสั่ง Add New
4. ศึกษาการสร้างปุ่มคำสั่ง Close Form
5. ปฏิบัติตามคำสั่งแบบฝึกหัด

ส่วนที่ 3

1. ศึกษาการสร้างรายงานด้วย Report Wizard
2. ปรับแต่งรายงาน
3. ปฏิบัติตามคำสั่งแบบฝึกหัด

ส่วนที่ 1

ขั้นตอนการปฏิบัติที่ 1.1 (การสร้าง Query จากตารางเดียว)

<u>คำสั่ง:</u> **ต้องการแสดงข้อมูลพนักงาน ได้แก่ รหัสพนักงาน, ชื่อ, นามสกุล, ตำแหน่ง และเงินเดือนของพนักงานทุกคน**

ขั้นตอน:

1. ให้นักศึกษาเรียกฐานข้อมูล test.accdb ขึ้นมาใช้งาน
2. คลิกเลือก Tab: Create จากนั้นคลิกคำสั่ง Query Design ดังรูป

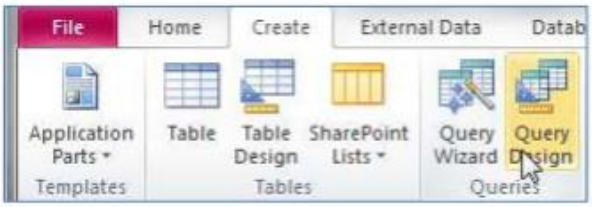

3. ปรากฏหน้าต่างการทำงานของ Query ดังรูป

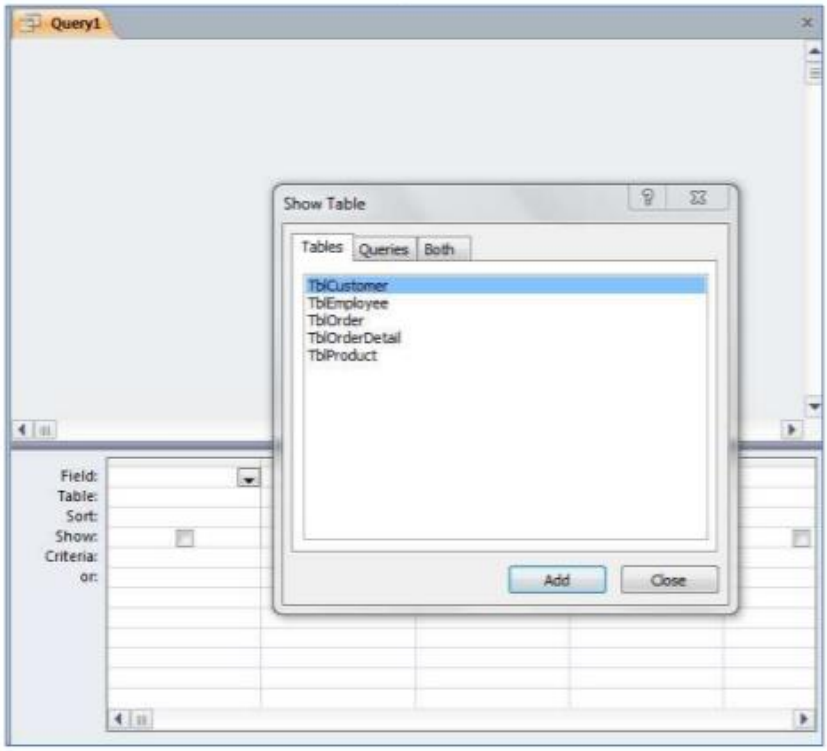

© อ.ดร. พรอนันต์ เอี่ยมขจรชัย

4. ปรากฏหน้าต่าง 2 หน้าต่างขึ้นมาพร้อมกันดังรูป ประกอบด้วย

1) หน้าต่าง Select Query : Query1 ซึ่งต่อไปจะเรียกว่า **หน้าต่างออกแบบ Query**

2) หน้าต่าง Show Table

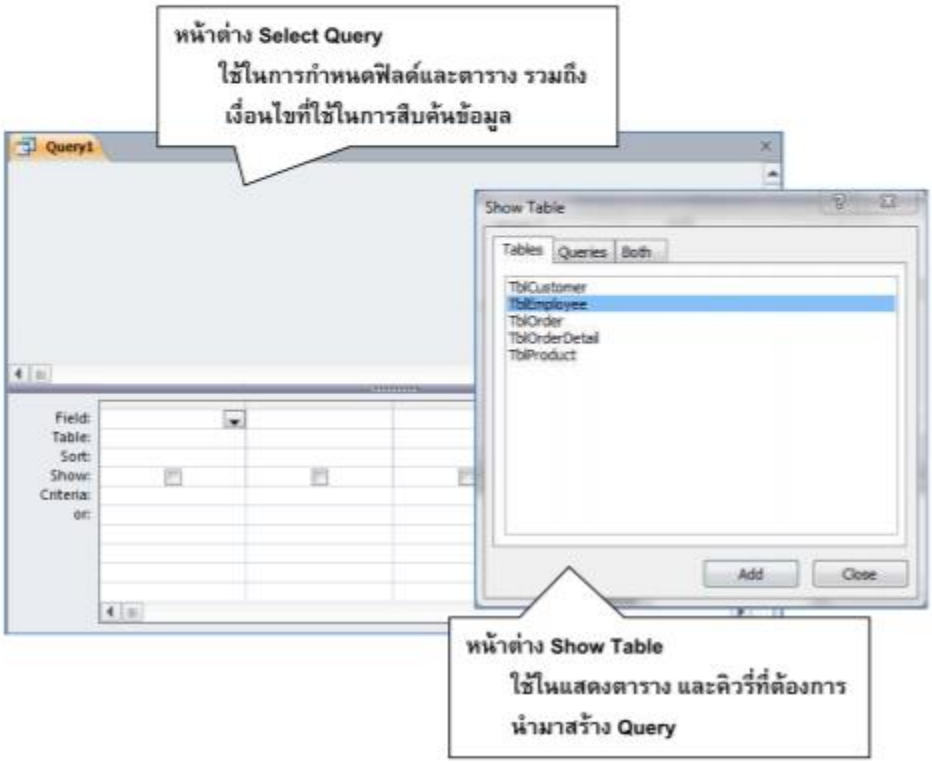

5. จากคำสั่งพบว่า ข้อมูลที่ต้องการได้แก่ รหัส, ชื่อ-นามสกุล, ตำแหน่ง และเงินเดือนของพนักงานทั้งหมด ซึ่งข้อมูลต่างๆ นี้อยู่ในตาราง TblEmployee ซึ่งมีขั้นตอนดังนี้

1) คลิกเลือกตาราง TblEmployee จากแถบ Tables ในหน้าต่าง Show Table จากนั้นคลิกคำสั่ง Add ดังรูป

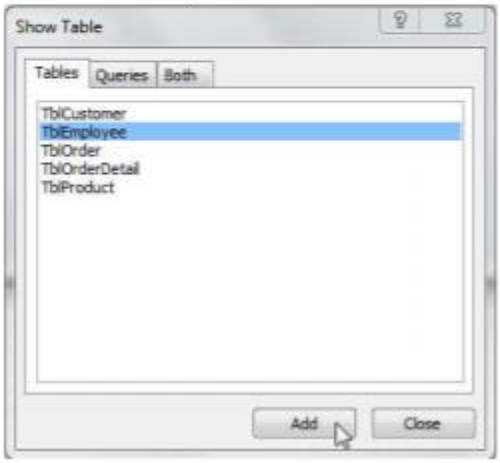

© อ.ดร. พรอนันต์ เอี่ยมขจรชัย

2) ปรากฏตาราง TblEmployee ในหน้าต่าง Query1 ดังรูป

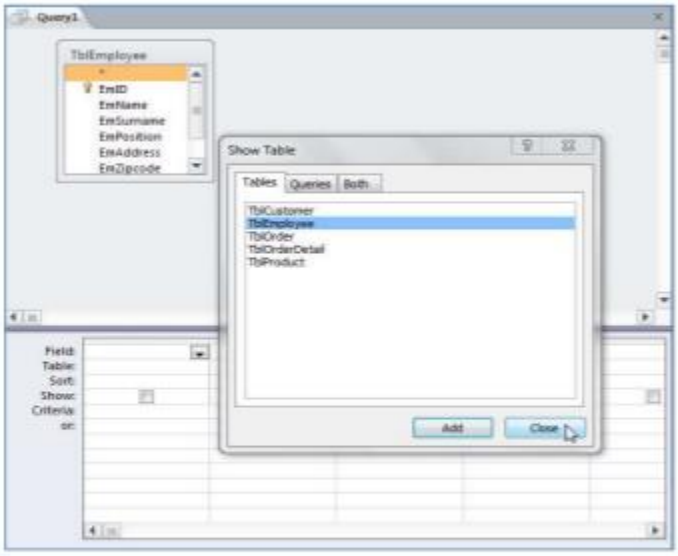

Tip การเพิ่มหรือลบตาราง

หากนักศึกษา เลือกตารางผิดหรือต้องการเพิ่มตารางที่จะนำมาสร้าง Query ให้ดำเนินการเหมือนกับการสร้างความสัมพันธ์ระหว่างตาราง

การเพิ่มตาราง ให้เลือก Tab: Design จากนั้น เลือกคำสั่ง **Show Table**

การลบ ให้เลือกตารางที่ต้องการลบ แล้วคลิกเมาท์ขวา เลือกคำสั่ง **Remove Table**

3) คลิกที่ปุ่ม **Close** ที่หน้าต่าง Show Table เพื่อปิดหน้าต่าง Show Table จะเหลือเฉพาะหน้าต่าง Select Query: Query1 เท่านั้น ดังรูป

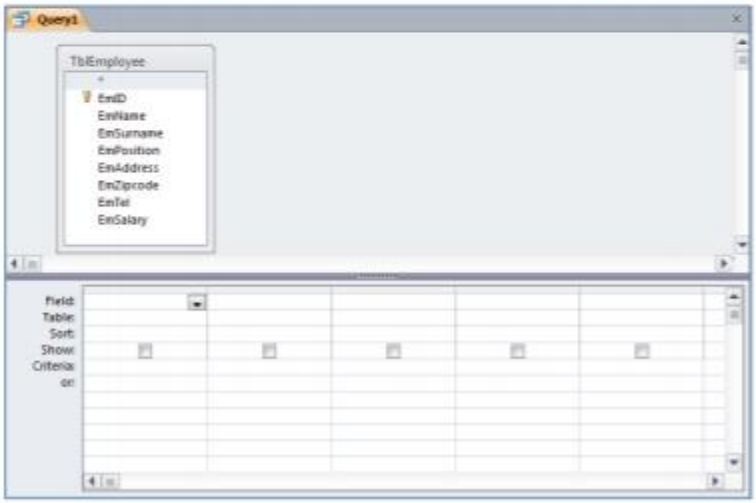

© อ.ดร. พรอนันต์ เอี่ยมขจรชัย

ส่วนประกอบของมุมมอง Query Design

องค์ประกอบ	คำอธิบาย
Field List Pane	ส่วนที่ใช้แสดงแหล่งข้อมูลที่ใช้ในการสร้าง Query และเป็นส่วนที่ใช้แสดงการเชื่อมโยงความสัมพันธ์ของแหล่งข้อมูล 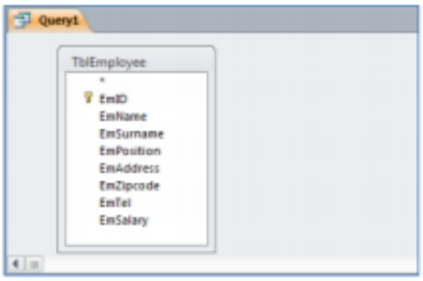
Query Design Grid	ส่วนที่ใช้ระบุฟิลด์ข้อมูลที่ต้องการนำมาแสดงเป็นผลลัพธ์ของ Query ประกอบด้วย ☞ Field: ระบุชื่อฟิลด์ที่ต้องการให้แสดงผลลัพธ์ หรือใส่ชื่อฟิลด์ที่ตั้งขึ้นใหม่ นอกจากนี้ยังสามารถใส่สูตรคำนวณ หรือฟังก์ชันที่ใช้กำหนดค่าข้อมูลของฟิลด์ได้ ☞ Tables: ระบุชื่อตารางที่มาของฟิลด์ ☞ Total: ระบุฟังก์ชั่นที่ใช้ในการคำนวณ (ปรากฏเมื่อคลิกปุ่ม Σ เพื่อเรียกใช้ฟังก์ชันคำนวณ) ☞ Sort: กำหนดรูปแบบการเรียงลำดับของข้อมูลภายในฟิลด์นั้นๆ รูปแบบการเรียงลำดับมี 3 รูปแบบดังนี้ ☞ Ascending กำหนดการเรียงลำดับจากน้อยไปหามาก ☞ Descending กำหนดการเรียงลำดับจากมากไปหาน้อย ☞ Not Sorted ไม่กำหนดการเรียงลำดับ ในกรณีที่มีการกำหนดให้เรียงลำดับมากกว่า 1 ฟิลด์ จะยึดฟิลด์ที่อยู่ทางด้านซ้ายเป็นหลัก ☞ Show: กำหนดให้แสดงหรือไม่แสดงข้อมูลภายในฟิลด์ โดยคลิกที่ กล่องสี่เหลี่ยม (☐) ถ้ามีเครื่องหมายถูก (✓) หมายถึง กำหนดให้แสดงข้อมูล

© อ.ดร. พรอนันต์ เอี่ยมขจรชัย

องค์ประกอบ		คำอธิบาย
Query Design Grid (ต่อ)	☞ Criteria:	ระบุเงื่อนไข สูตร และฟังก์ชันต่างๆ ที่เป็นตัวกำหนดผลลัพธ์ของคิวรี่
	☞ Or:	ระบุเงื่อนไขที่สอง ในลักษณะของคำสั่ง OR ของการเปรียบเทียบค่าในทางตรรกศาสตร์

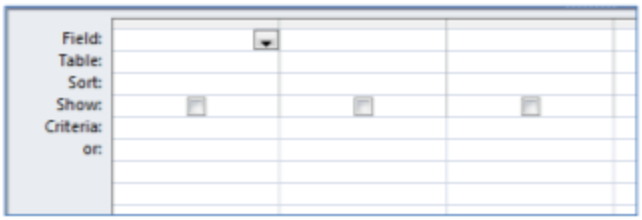

4) เลือกฟิลด์ที่ต้องการแสดงผลการสืบค้นโดยการคลิกเมาส์ที่ชื่อฟิลด์ที่ต้องการในตารางที่ปรากฏอยู่ใน Field List Pane เช่น กรณีที่เลือกแสดงฟิลด์ชื่อ **EmID** ในตาราง EMPLOYEE เป็นต้น ซึ่งมีขั้นตอนดังนี้

- คลิกที่เครื่องหมาย ▼ ด้านหลังช่อง Field ใน Query Design Grid จะปรากฏรายชื่อฟิลด์ ดังรูป

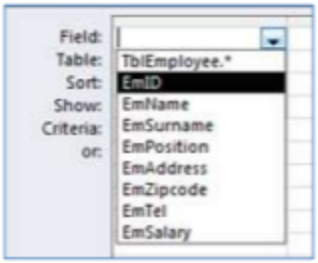

- คลิกเลือกฟิลด์ **EmID**
- ปรากฏชื่อฟิลด์ที่เลือกในช่อง Field และชื่อตารางในช่อง Table ดังรูป

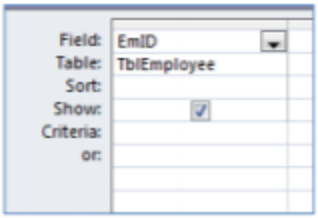

5) ให้นักศึกษาดำเนินการเลือกฟิลด์ชื่อ EmName, EmSurname, Emposition และ EmSalary มาเรียงต่อกันไว้ตามลำดับ ดังรูป

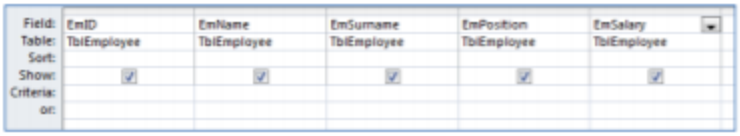

6. บันทึก Query โดยตั้งชื่อว่า QryEmp

© อ.ดร. พรอนันต์ เอี่ยมขจรชัย

การดูผลลัพธ์ Query

การดูผลลัพธ์การสร้าง Query มีขั้นตอนดังนี้

1. คลิกที่ Tab: Design จากนั้นเลือกคำสั่ง Run ดังรูป

2. ปรากฏผลลัพธ์จาก Query ที่สร้างขึ้น ดังรูป

การกลับหน้าต่าง Query Design

การกลับสู่หน้าต่าง Query Design มีขั้นตอนดังนี้

1. คลิกที่ Tab: Design จากนั้นเลือกคำสั่ง View และเลือกคำสั่ง Design View ดังรูป

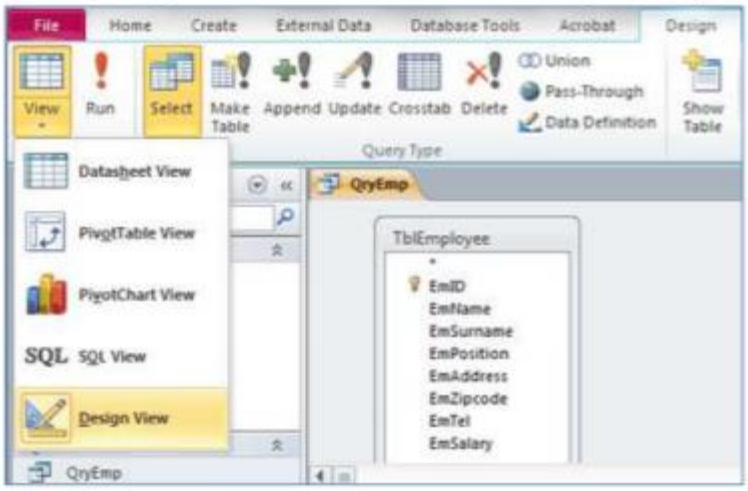

© อ.ดร. พรอนันต์ เอี่ยมขจรชัย

การแก้ไขการออกแบบ Query

การลบฟิลด์ใน Query

ตัวอย่าง กรณีที่ต้องการลบฟิลด์ EmName มีขั้นตอนดังนี้

1. เลื่อนเมาส์ไปด้านบนของคำว่า EmName จะปรากฏลูกศร ↓
2. ฟิลด์ EmName ปรากฏแถบสีดำ
3. คลิกเมาส์ด้านขวา จากนั้นเลือกคำสั่ง Cut ดังรูป

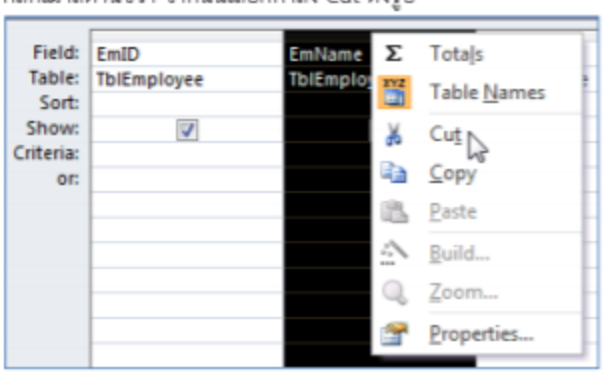

การแทรกฟิลด์ใน Query

ตัวอย่าง กรณีที่ต้องการแทรกฟิลด์ไว้ด้านหน้าฟิลด์ EmName มีขั้นตอนดังนี้

1. เลื่อนเมาส์ไปด้านบนของคำว่า EmName จะปรากฏลูกศร ↓
2. ฟิลด์ EmName ปรากฏแถบสีดำ

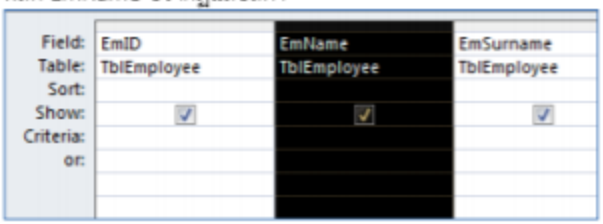

3. คลิกเลือกคำสั่ง Insert Columns จาก Tab: Design ดังรูป

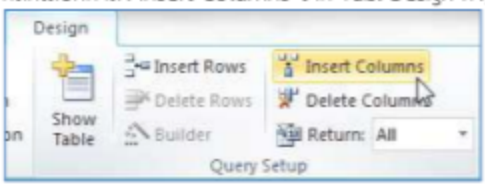

4. ปรากฏคอลัมน์ใหม่ระหว่างฟิลด์ EmID กับ EmName ดังรูป

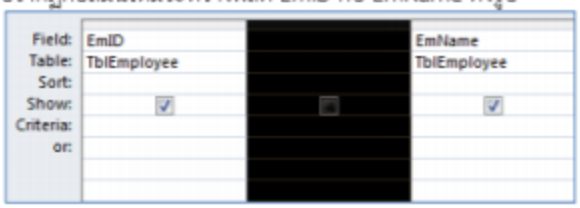

© อ.ดร. พรอนันต์ เอี่ยมขจรชัย

ขั้นตอนการปฏิบัติที่ 1.2 (การสร้าง Query จาก 2 ตารางขึ้นไป)

การสร้าง Query จาก 2 ตารางขึ้นไป หรือการสร้าง Query แบบเชื่อมความสัมพันธ์ระหว่างตาราง เป็นการสร้าง Query โดยการใช้ฟิลด์ในตารางต่างๆ ร่วมกัน

<u>คำสั่ง:</u> ต้องการทราบรายการสั่งซื้อของลูกค้าแต่ละคน พร้อมรายละเอียดต่างๆ ได้แก่ ชื่อลูกค้า, รหัสการสั่งซื้อ, ชื่อสินค้า, ราคาจำหน่าย, และจำนวนสั่งซื้อ โดยมีเงื่อนไขในการค้นคืนดังนี้

1) สืบค้นรายการสั่งซื้อจากชื่อพนักงาน

2) จัดเรียงผลการสืบค้น โดยเรียงลำดับตามจำนวนสินค้าที่สั่งซื้อ จากมากไปหาน้อย

ขั้นตอน:

1. คลิกเลือก Tab: Create จากนั้นคลิกคำสั่ง Query Design
2. ปรากฏหน้าต่างการทำงานของ Query และหน้าต่าง Show Table
3. **ให้เลือกทุกตาราง** จากนั้นคลิกปุ่ม Close เพื่อปิดหน้าต่าง Show Table
4. ปรากฏหน้าต่าง Select Query: Query1 ดังรูป

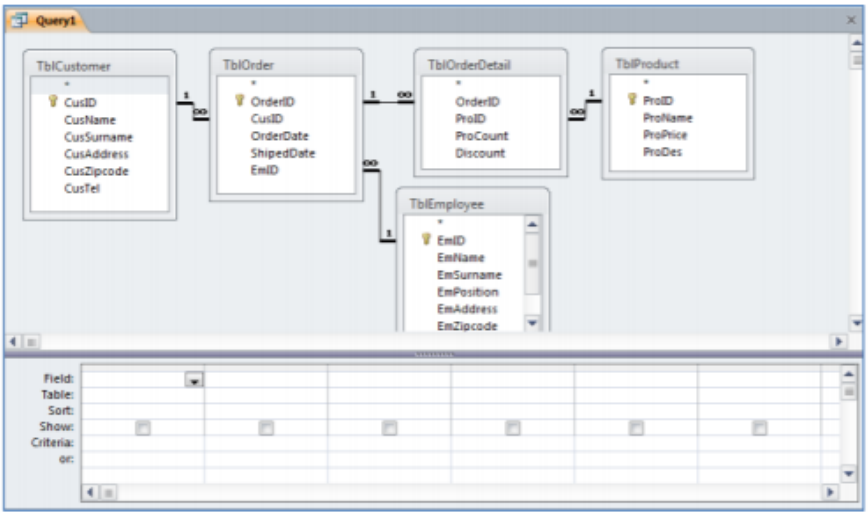

5. เลือกฟิลด์จากตารางตามลำดับดังนี้

EmName	จากตาราง	TblEmployee
CusName	จากตาราง	TblCustomer
OrderID	จากตาราง	TblOrder
ProName	จากตาราง	TblProduct
Price	จากตาราง	TblProduct
ProCount	จากตาราง	TblOrderDetail

© อ.ดร. พรอนันต์ เอี่ยมขจรชัย

6. ที่ช่อง Show ของฟิลด์ EmName ให้คลิกที่ ☑ ไม่ให้แสดงเครื่องหมาย และที่ช่อง Criteria ของฟิลด์ EmName ให้พิมพ์ข้อความว่า

Like "*" & [กรุณาพิมพ์ชื่อพนักงานที่ต้องการค้นหา] & "*" ดังรูป

Field:	EmName	CusName
Table:	TblEmployee	TblCustomer
Sort:		
Show:	☐	☑
Criteria:	Like "*" & [กรุณาพิมพ์ชื่อพนักงานที่ต้องการค้นหา] & "*"	
or:		

7. ที่ช่อง Sort ของฟิลด์ ProCount ให้คลิกเลือกการจัดเรียงเป็นแบบ Descending ดังรูป

Field:	ProPrice	ProCount
Table:	TblProduct	TblOrderDetail
Sort:		Descending
Show:	☑	☑
Criteria:		
or:		

8. บันทึก Query ที่สร้างขึ้นใหม่ว่า **QrySearchEmp**

9. คลิกที่ Tab: Design จากนั้นเลือกคำสั่ง Run เพื่อดูผลการทำงานของ Query

10. ปรากฏ Dialog box: กรุณาพิมพ์ชื่อพนักงานที่ต้องการค้นหา ดังรูป

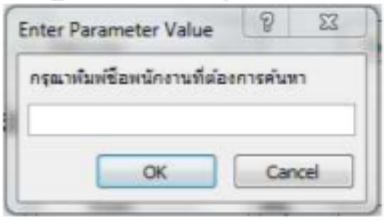

11. ให้นักศึกษาป้อนชื่อ เก่ง แล้วกดปุ่ม OK ดังรูป

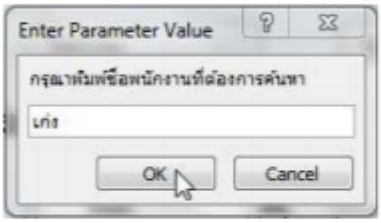

12. ปรากฏตารางแสดงผลการสืบค้นข้อมูลจากคำว่า "เก่ง" ดังรูป

QrySearchEmp

ชื่อ	รหัสการสั่ง	ชื่อสินค้า	ราคาต่อหน่ว	จำนวน
นาค	003	กางเกง	600.00	30
ทอง	001	เสื้อยืด	200.00	30
ทอง	001	กางเกง	600.00	20
นาค	003	รองเท้า	900.00	5

© อ.ดร. พรอนันต์ เอี่ยมขจรชัย

ขั้นตอนการปฏิบัติที่ 1.3 การสร้างนิพจน์เพื่อการคำนวณใน Query

นิพจน์ (Expression) หมายถึง ข้อความที่สร้างขึ้นจากฟิลด์, ข้อมูลภายในฟิลด์, ตาราง และเครื่องหมายในการคำนวณต่างๆ ทั้งการคำนวณทางคณิตศาสตร์และตรรกศาสตร์ ประมวลผลออกมาเป็นข้อมูลที่เราต้องการ

การสร้างนิพจน์จะเป็นการเขียนสูตรให้เกิดการกระทำกับข้อมูลในรูปแบบที่เรากำหนด ซึ่งการสร้างนิพจน์เหมือนกับการเขียนสูตรคำนวณทั่วไป เช่น

ราคารวม = ราคาสินค้า X จำนวนสินค้า

ซึ่งเราสามารถเขียนลงในบรรทัดฟิลด์ (Field) ได้ทันที โดยการใส่เครื่องหมายต่างๆ เพื่อใช้ในการอ้างอิงถึงแหล่งที่มาของข้อมูล (ศึกษาเพิ่มเติมในเอกสารประกอบการบรรยายหัวข้อ Query)

<u>คำสั่ง:</u> ต้องการทราบราคารวมของสินค้าจากรายการสั่งซื้อของลูกค้าแต่ละคน พร้อมรายละเอียดต่างๆ ได้แก่ ชื่อลูกค้า, รหัสการสั่งซื้อ, ชื่อสินค้า, ราคาจำหน่าย, และจำนวนสั่งซื้อ โดยมีเงื่อนไขในการค้นคืน ดังนี้

1) นิพจน์เพื่อคำนวณหาราคารวมของสินค้า

ราคารวม = ราคาสินค้า X จำนวนสินค้าที่ขาย

2) สืบค้นรายการสั่งซื้อจากชื่อพนักงาน

3) จัดเรียงผลการสืบค้น โดยเรียงลำดับตามราคารวมของสินค้าที่สั่งซื้อ จากมากไปหาน้อย

ขั้นตอน:

1. เรียก Query: **QrySearchEmp** จากนั้นคลิกที่ Tab: File แล้วเลือกคำสั่ง Save Object As ดังรูป

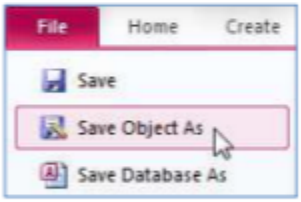

2. ปรากฏหน้าต่าง Save As ดังรูป

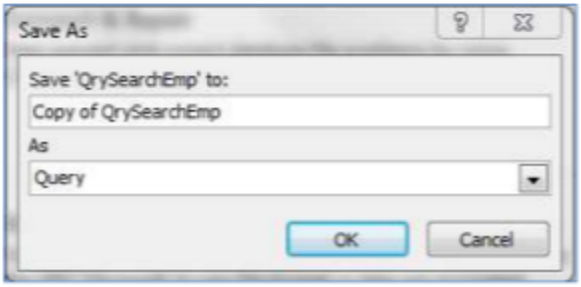

© อ.ดร. พรอนันต์ เอี่ยมขจรชัย

3. ตั้งชื่อ Query ใหม่ว่า **QrySearchTotal** จากนั้นคลิกปุ่ม OK ดังรูป

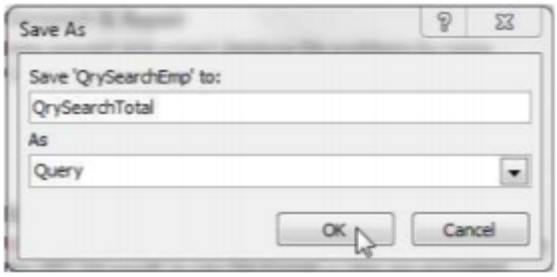

4. คลิกที่ Tab: Home จะปรากฏ Query: **QrySearchTotal** ดังรูป

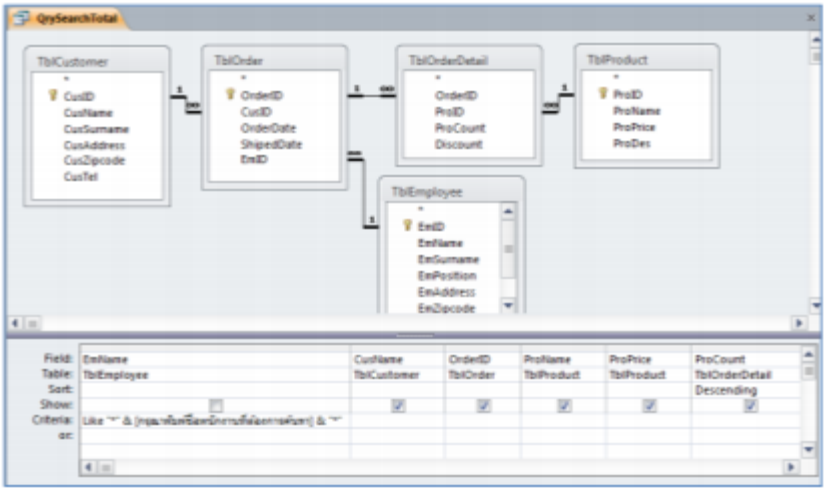

5. สร้างคอลัมน์ต่อท้ายจากคอลัมน์ ProCount

6. ที่ช่อง พิมพ์ข้อความ **ราคารวม: [ProPrice]*[ProCount]** ในช่อง Field ที่ต่อจากช่องฟิลด์ ProCount และที่ช่อง Sort ให้คลิกเลือกการจัดเรียงเป็นแบบ Descending ดังรูป

Field:	ProPrice	ProCount	ราคารวม: [ProPrice]*[ProCount]
Table:	TblProduct	TblOrderDetail	
Sort:			Descending
Show:	✓	✓	✓
Criteria:			
or:			

7. คลิกที่ Tab: Design จากนั้นเลือกคำสั่ง Run เพื่อดูผลการทำงานของ Query

8. ปรากฏ Dialog box: กรุณาพิมพ์ชื่อพนักงานที่ต้องการค้นหา ดังรูป

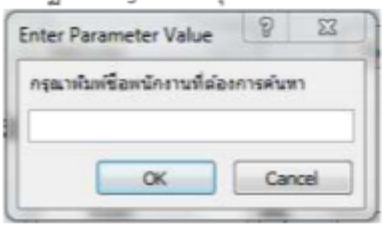

© อ.ดร. พรอนันต์ เอี่ยมขจรชัย

9. ให้นักศึกษาป้อนชื่อ เก่ง แล้วกดปุ่ม OK ดังรูป

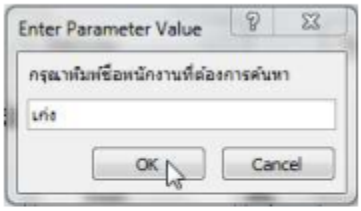

10. ปรากฏตารางแสดงผลการสืบค้นข้อมูลจากคำว่า "เก่ง" ดังรูป

QrySearchTotal

ชื่อ	รหัสการสั่ง	ชื่อสินค้า	ราคาต่อหน่ว	จำนวน	ราคารวม
นาค	003	กางเกง	600.00	30	฿18,000.00
ทอง	001	กางเกง	600.00	20	฿12,000.00
ทอง	001	เสื้อยืด	200.00	30	฿6,000.00
นาค	003	รองเท้า	900.00	5	฿4,500.00

ขั้นตอนการปฏิบัติที่ 1.4 การสร้าง Query เพื่อการแสดงข้อมูลแบบมีเงื่อนไข

การกำหนดเงื่อนไขใน Query ถือเป็นหลักสำคัญในการเรียกใช้ข้อมูล เนื่องจากสามารถทำให้ผู้ใช้มองข้อมูลได้หลายมุมมอง และสามารถนำข้อมูลไปใช้ได้หลากหลาย รูปแบบของเงื่อนไขใน Query สามารถกำหนดให้แสดงผลลัพธ์ได้ทั้งที่ตรงกับเงื่อนไขและไม่ตรงกับเงื่อนไข (ศึกษาเพิ่มเติมในเอกสารประกอบการบรรยายหัวข้อ Query)

<u>คำสั่ง:</u> ต้องการทราบรายการสั่งซื้อของลูกค้าแต่ละคน พร้อมรายละเอียดต่างๆ ได้แก่ ชื่อลูกค้า, รหัสการสั่งซื้อ, รายการสินค้า และราคารวม โดยมีเงื่อนไขในการค้นคืนดังนี้

1) **ฟิลด์: ชื่อลูกค้า ให้สร้างจากฟิลด์ CusName และ CusSurname จากตาราง TblCustomer**
2) **ฟิลด์: รายการสินค้า ให้สร้างจากฟิลด์ ProName และ ProDes จากตาราง TblProduct และ ฟิลด์ ProCount จากตาราง TblOrderDetail**
3) **ฟิล์ด: ราคารวม ให้สร้างจากฟิลด์ ProPrice จากตาราง TblProduct และ ProCount จากตาราง TblOrderDetail**
4) **สืบค้นรายการสั่งซื้อจากรหัสสินค้า 001 และ 004**
5) **จัดเรียงผลการสืบค้น โดยรหัสสินค้าเรียงลำดับจากน้อยไปหามาก และราคารวมเรียงลำดับจากมากไปหาน้อย**

ขั้นตอน:

1. คลิกเลือก Tab: Create จากนั้นคลิกคำสั่ง Query Design
2. ปรากฏหน้าต่างการทำงานของ Query และหน้าต่าง Show Table

© อ.ดร. พรอนันต์ เอี่ยมขจรชัย

3. **ให้เลือกทุกตาราง** ยกเว้น TblEmployee
4. คลิกปุ่ม Close เพื่อปิดหน้าต่าง Show Table
5. พิมพ์ข้อความ **ชื่อลูกค้า: [CusName]&“ ”& [CusSurname]** ในช่อง Field แรก ดังรูป

Field:	ชื่อลูกค้า: [CusName] & " " & [CusSurname]
Table:	
Sort:	
Show:	☑
Criteria:	
or:	

6. ช่อง Field ถัดมา ให้คลิกเลือกฟิลด์ ProID จากตาราง TblProduct และที่ช่อง Sort ให้เลือกรูปแบบการจัดเรียงแบบ Ascending และช่อง Criteria ให้พิมพ์ข้อความ **In(“100”,”400”)** ดังรูป

Field:	ชื่อลูกค้า: [CusName] & " " & [CusSurname]	ProID
Table:		TblProduct
Sort:		Ascending
Show:	☑	☑
Criteria:		In ("100","400")
or:		

7. ช่อง Field ถัดมา ให้พิมพ์ข้อความ **รายการสินค้า: [ProName] & " (" & [ProDes] & ") จำนวน " & [ProCount] & " ชิ้น"** ดังรูป

Field:	ProID	รายการสินค้า: [ProName] & " (" & [ProDes] & ") จำนวน " & [ProCount] & " ชิ้น"
Table:	TblProduct	
Sort:	Ascending	
Show:	☑	☑
Criteria:	In ("100","400")	
or:		

8. ช่อง Field ถัดมา ให้พิมพ์ข้อความ **ราคารวม: [ProPrice]*[ProCount]** และที่ช่อง Sort ให้เลือกรูปแบบการจัดเรียงแบบ Descending ดังรูป

Field:	รายการสินค้า: [ProName] & " (" & [ProDes] & ") จำนวน " & [ProCount] & " ชิ้น"	ราคารวม: [ProPrice]*[ProCount]
Table:		
Sort:		Descending
Show:	☑	☑
Criteria:		
or:		

9. บันทึก Query ที่สร้างขึ้นใหม่ว่า **QryProID**
10. คลิกที่ Tab: Design จากนั้นเลือกคำสั่ง Run เพื่อดูผลการทำงานของ Query
11. ปรากฏตารางแสดงผลการสืบค้นข้อมูล ดังรูป

QryProID

ชื่อลูกค้า	รหัสสินค้า	รายการสินค้า	ราคารวม
นาค งาม	100	กางเกง (กางเกงขาสั้นกันน้ำออก) จำนวน 30 ชิ้น	฿18,000.00
ทอง แพง	100	กางเกง (กางเกงขาสั้นกันน้ำออก) จำนวน 20 ชิ้น	฿12,000.00
เงิน ดี	400	รองเท้า (รองเท้าหนักรกแกะ) จำนวน 20 ชิ้น	฿18,000.00
นาค งาม	400	รองเท้า (รองเท้าหนักรกแกะ) จำนวน 5 ชิ้น	฿4,500.00

© อ.ดร. พรอนันต์ เอี่ยมขจรชัย

ขั้นตอนการปฏิบัติที่ 2.1 การสร้างแบบฟอร์มจากตาราง TblCustomer

ขั้นตอน:

1. ให้นักศึกษาเรียกฐานข้อมูล **test.accdb** ขึ้นมาใช้งาน
2. คลิกเลือก Tab: Create จากนั้นคลิกคำสั่ง Form Wizard ดังรูป

3. ปรากฏหน้าต่าง Form Wizard ดังรูป

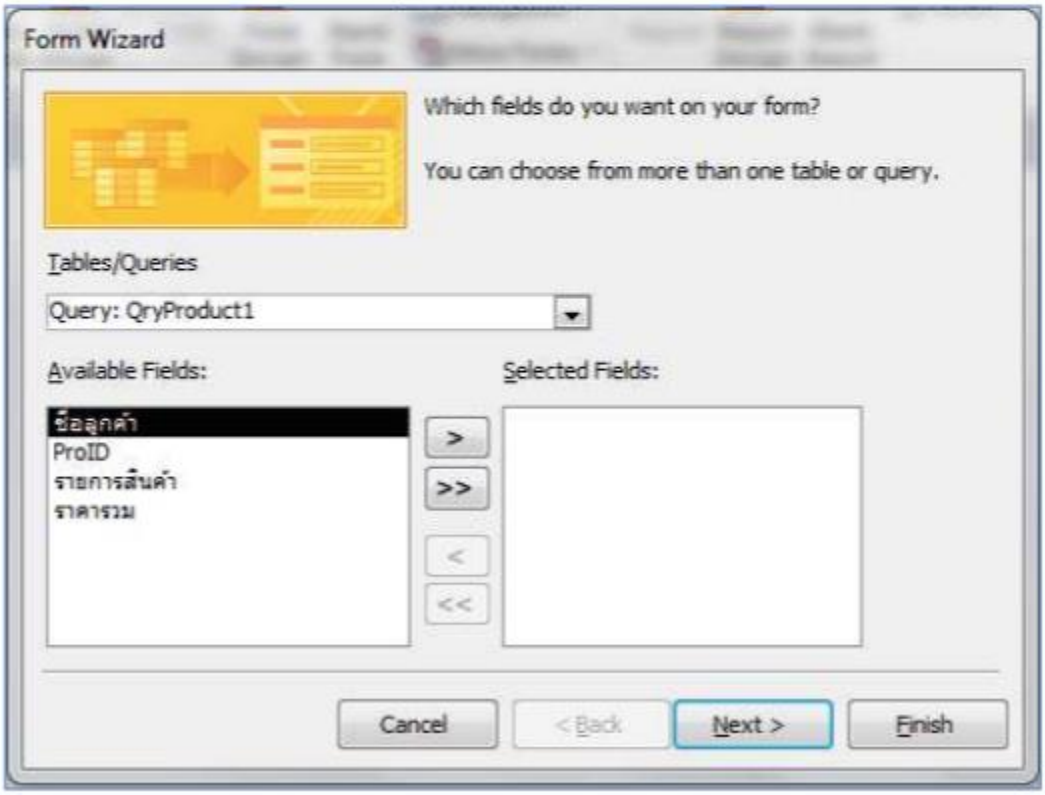

© อ.ดร. พรอนันต์ เอี่ยมขจรชัย

หน้าต่าง Form Wizard ประกอบด้วย 3 ส่วนคือ

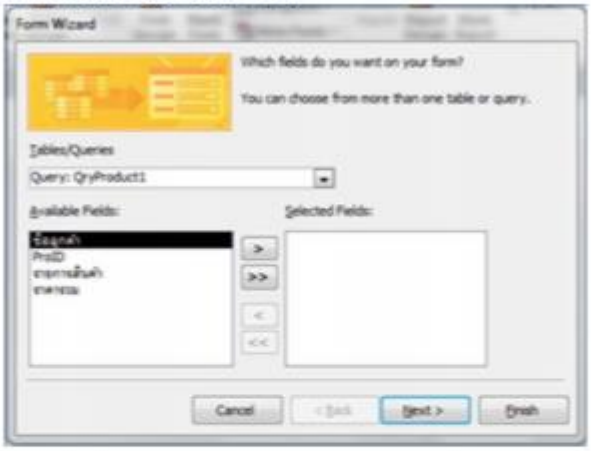

ส่วน Tables / Queries กำหนดชื่อ Table หรือ Query ที่ต้องการสร้าง Form
ส่วน Available Fields รายชื่อฟิลด์ต่างๆ ของ Table หรือ Query ที่ต้องการสร้าง Form
ส่วน Selected Fields รายชื่อฟิลด์ที่เลือกให้ปรากฏบน Form

4. ที่ช่อง Table/Queries ให้คลิกเลือก Table: TblCustomer ดังรูป

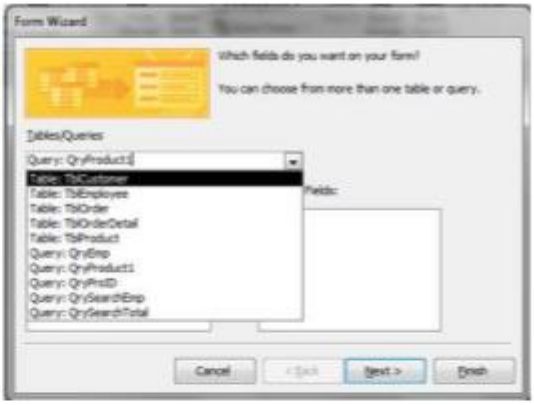

5. ที่ช่อง Avaliable จะปรากฏรายชื่อฟิลด์ตาม Table หรือ Query ที่เลือกไว้ในช่อง Table/Queries ดังรูป

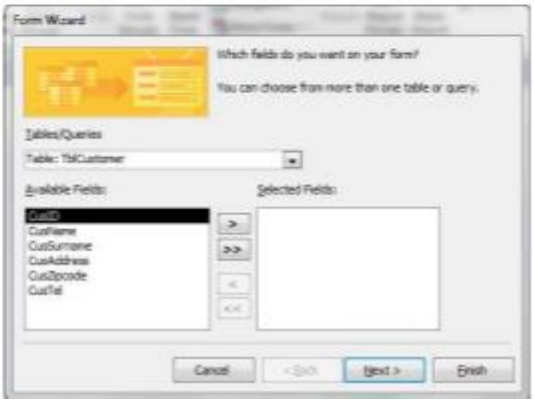

© อ.ดร. พรอนันต์ เอี่ยมขจรชัย

6. เลือกฟิลด์ที่ต้องการแสดงบน Form ในที่นี้ให้เลือกทุกฟิลด์ โดยคลิกที่ปุ่ม >> ดังรูป

7. ปรากฏชื่อฟิลด์ทุกชื่อในช่อง Select Field จากนั้นคลิกปุ่มคำสั่ง Next ดังรูป

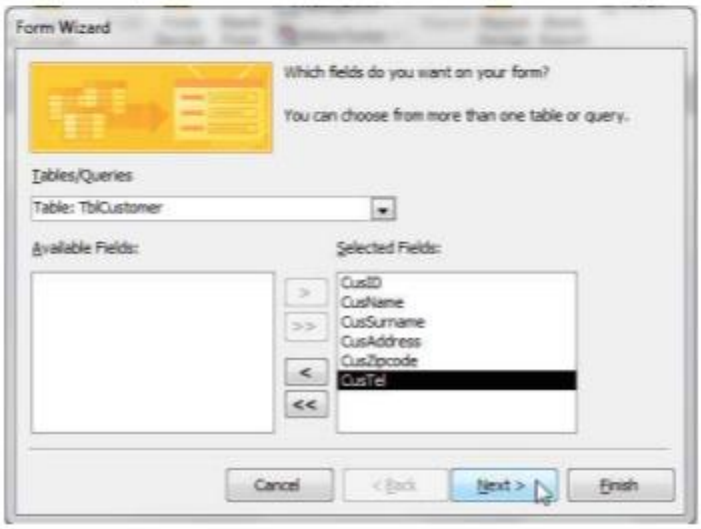

8. ปรากฏหน้าจอถัดไป เพื่อกำหนดเลือก layout ของ Form ให้นักศึกษาเลือกรูปแบบใดก็ได้ **ในที่นี้เลือก แบบ Columnar** จากนั้นให้คลิกปุ่ม Next ดังรูป

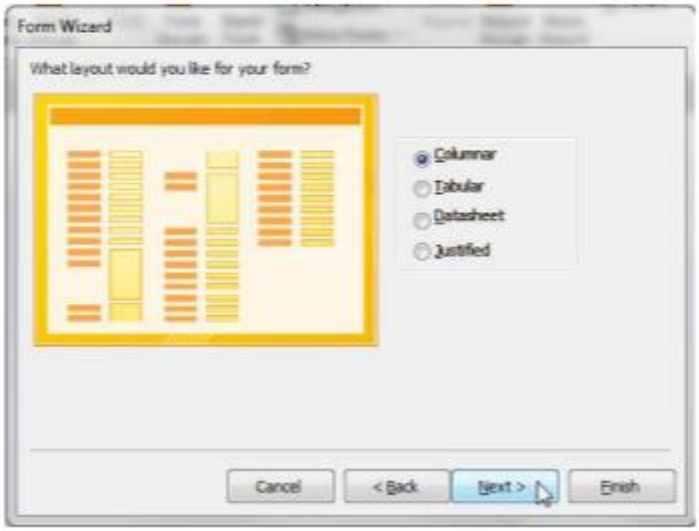

© อ.ดร. พรอนันต์ เอี่ยมขจรชัย

9. ปรากฏหน้าจอถัดไป ให้ตั้งชื่อของ Form ให้นักศึกษาตั้งชื่อฟอร์มว่า FrmCustomer

โดยทั่วไปแล้วการสร้างฟอร์มด้วย Form Wizard จะตั้งชื่อฟอร์มที่สร้างขึ้นให้เหมือนกับชื่อ Table หรือ Query ที่ใช้ในการสร้างฟอร์ม

10. เลือกรูปแบบการแสดงฟอร์ม ซึ่งมีให้เลือก 2 รูปแบบ คือ

ประเภท	คำอธิบาย
Open the Form to view or enter information	เปิดฟอร์มที่สร้างขึ้นในหน้าต่าง Form View
Modify the form's design	เปิดฟอร์มที่สร้างขึ้นในหน้าต่าง Design View

ในที่นี่เลือกรูปแบบ Open the Form to view or enter information

11. คลิกปุ่ม Finish ดังรูป

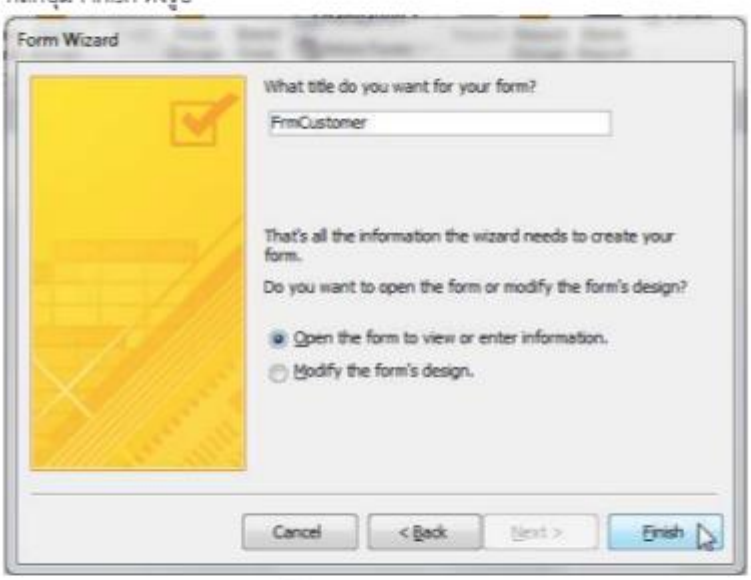

12. ปรากฏ Form : FrmCustomer ในมุมมอง View Form ดังรูป

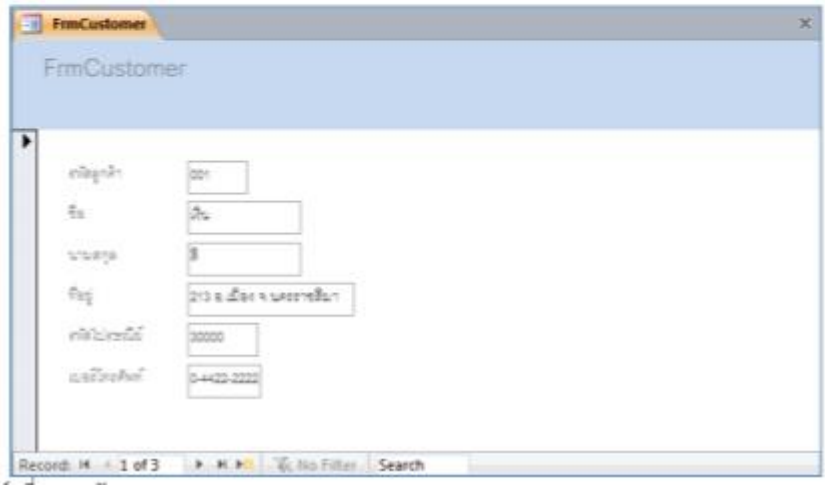

© อ.ดร. พรอนันต์ เอี่ยมขจรชัย

ขั้นตอนการปฏิบัติที่ 2.2 การจัดการฟอร์มในมุมมอง Design View

ขั้นตอน:

1. จากหน้าต่าง Form: FrmCustomer
2. ที่ Tab: Home ให้คลิกที่คำสั่ง View จากนั้นเลือกคำสั่ง Design View ดังรูป

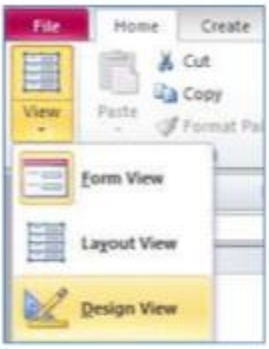

3. ปรากฏหน้าต่าง Design View Form ดังรูป

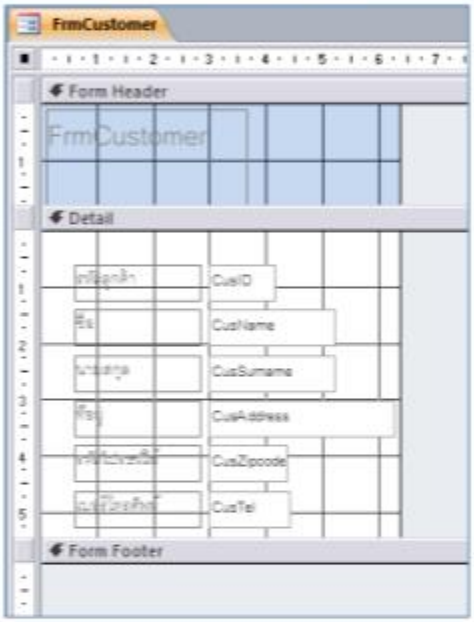

4. วางเมาส์ไว้ใต้แถบ Form Footer โดยเมาส์เปลี่ยนเป็นรูป ↕ คลิกเมาส์ค้างไว้ แล้วลากเมาส์ลงด้านล่าง เพื่อขยายพื้นที่ของส่วน Form Footer จากนั้นปล่อยเมาส์ออก จะปรากฏพื้นที่ส่วน Form Footer ดังรูป

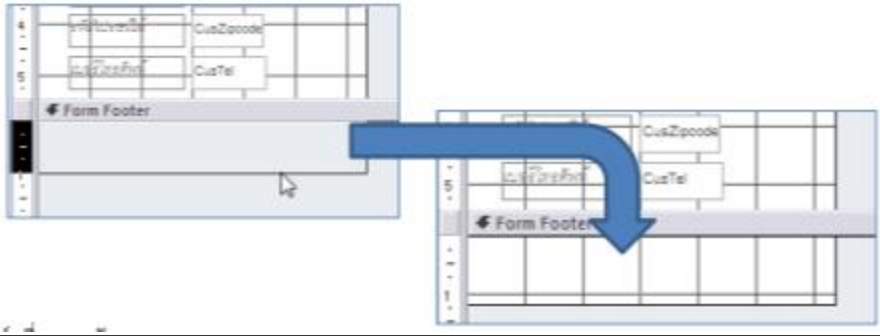

© อ.ดร. พรอนันต์ เอี่ยมขจรชัย

5. การปรับแต่งข้อมูลภายใน Form View

5.1 การแก้ไข Label ในส่วน Form Header มีขั้นตอนดังนี้

1) คลิกที่ Label: FrmCustomer จากนั้นคลิกที่ Tab: Format ดังรูป

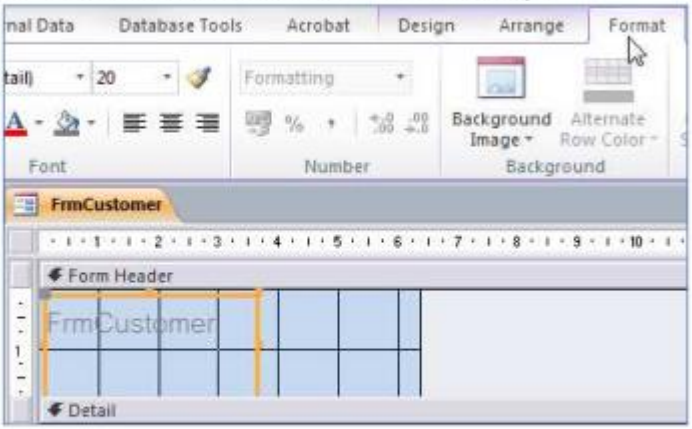

2) แก้ไขข้อความจาก FrmCustomer เป็น แบบฟอร์มรายชื่อลูกค้า ดังรูป

5.2 การปรับตำแหน่งของ Label และ Textbox ในส่วน Detail มีขั้นตอนดังนี้

1) คลิกเลือก Label และ Textbox ที่ต้องการเปลี่ยนตำแหน่ง (ในที่นี้ให้คลิกเลือก Label: นามสกุล และ Textbox: CusSurname) ดังรูป

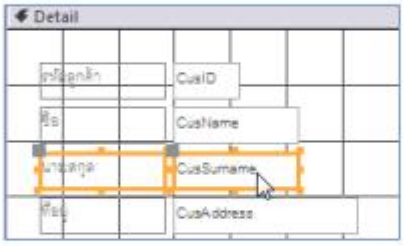

2) คลิกเมาส์ค้างไว้ แล้วเลื่อนไปยังตำแหน่งที่ต้องการ ดังรูป

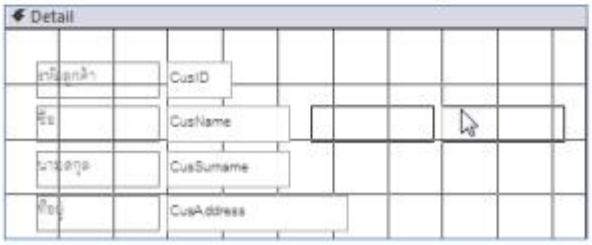

© อ.ดร. พรอนันต์ เอี่ยมขจรชัย

3) ปล่อยเมาส์ ณ ตำแหน่งที่ต้องการ ดังรูป

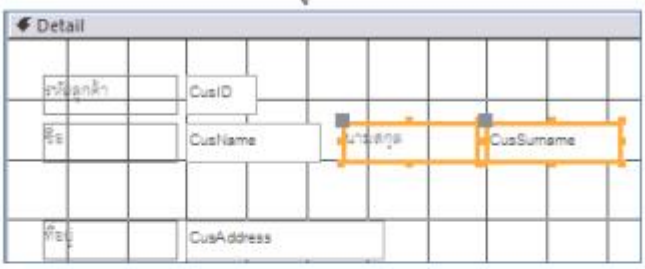

6. ปรับแต่งแบบฟอร์มตามความต้องการเสร็จสิ้น ให้บันทึกแบบฟอร์มดังกล่าว

(ตัวอย่างการปรับแต่งแบบฟอร์ม)

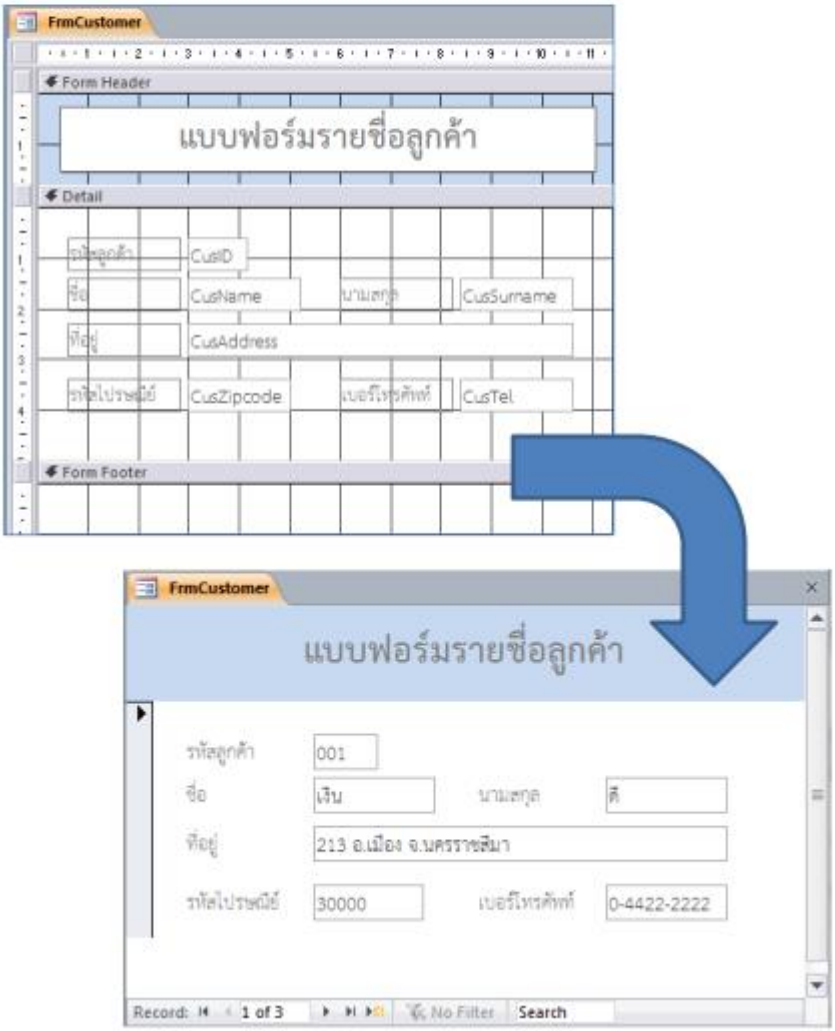

© อ.ดร. พรอนันต์ เอี่ยมขจรชัย

ขั้นตอนการปฏิบัติที่ 2.3 การสร้างปุ่มคำสั่ง Add New

Command Button เป็นคอนโทรลที่ใช้ในการสร้างปุ่มคำสั่งเพื่อควบคุมการทำงานของฟอร์ม ให้มีการทำงานต่างๆ อย่างมีประสิทธิภาพและเพิ่มความสะดวกในการใช้งาน เช่น การเปิด/ปิดฟอร์ม การพิมพ์ฟอร์ม หรือการสั่งให้เปิดคิวรี่เพื่อค้นหาข้อมูล เป็นต้น (ศึกษาเพิ่มเติมในเอกสารประกอบการบรรยายหัวข้อ Form และ Report)

<u>คำสั่ง:</u> จงสร้างปุ่มคำสั่ง (Command Button) เพื่อใช้ในการเพิ่มข้อมูลใหม่เข้าฐานข้อมูล

ขั้นตอน:

1. จากหน้าต่าง Form: FrmCustomer ในมุมมอง Design View ดังรูป

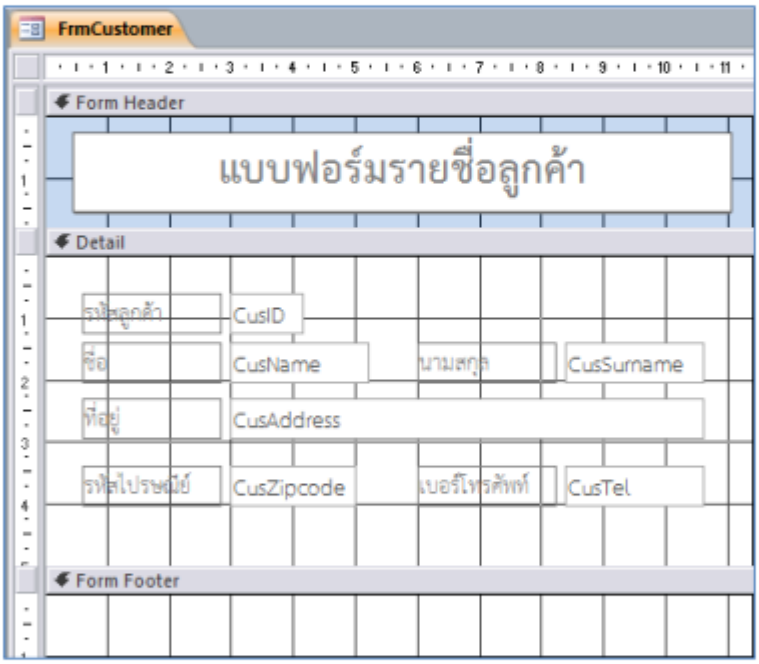

2. คลิกที่ Tab: Design จากนั้นคลิกปุ่มคำสั่ง (Button) ดังรูป

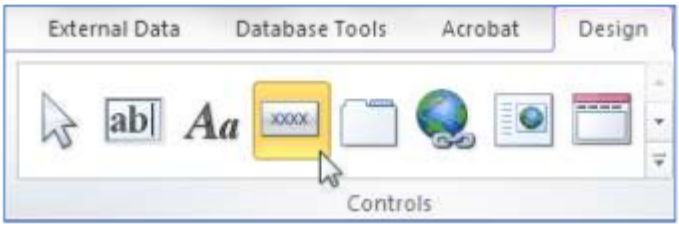

© อ.ดร. พรอนันต์ เอี่ยมขจรชัย

3. เมาส์จะเปลี่ยนเป็นรูป จากนั้นให้คลิกวางบนพื้นที่ Detail ที่ต้องการสร้างคอนโทรล แล้วลากเมาส์ให้เกิดพื้นที่สี่เหลี่ยม ดังรูป

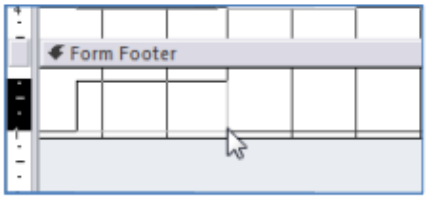

4. ปรากฏคอนโทรล Button ชื่อ Command 13 (โปรแกรมตั้งชื่ออัตโนมัติ) บนฟอร์ม พร้อมหน้าต่าง Command Button Wizard ดังรูป

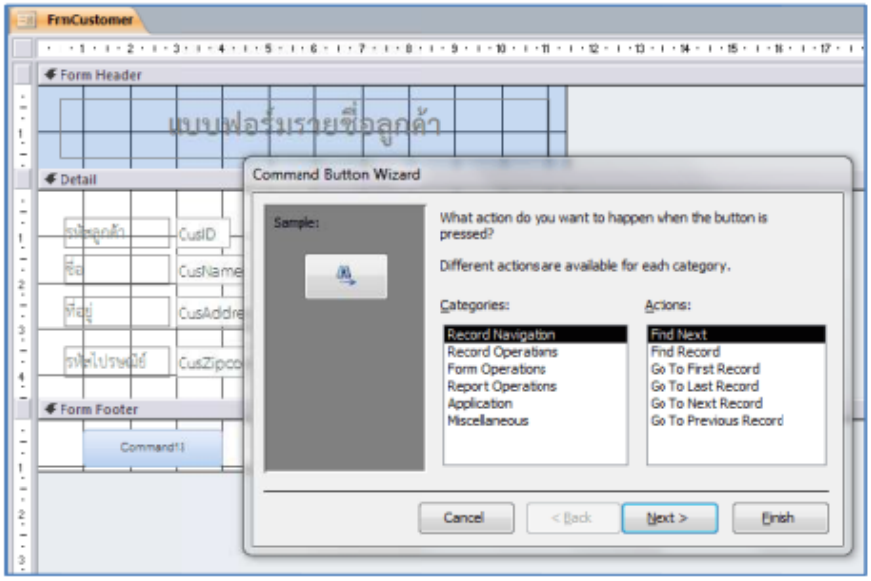

5. คลิกเลือก Categories : Record Operations และ Actions : Add New Record จากนั้นคลิกปุ่มคำสั่ง Next ดังรูป

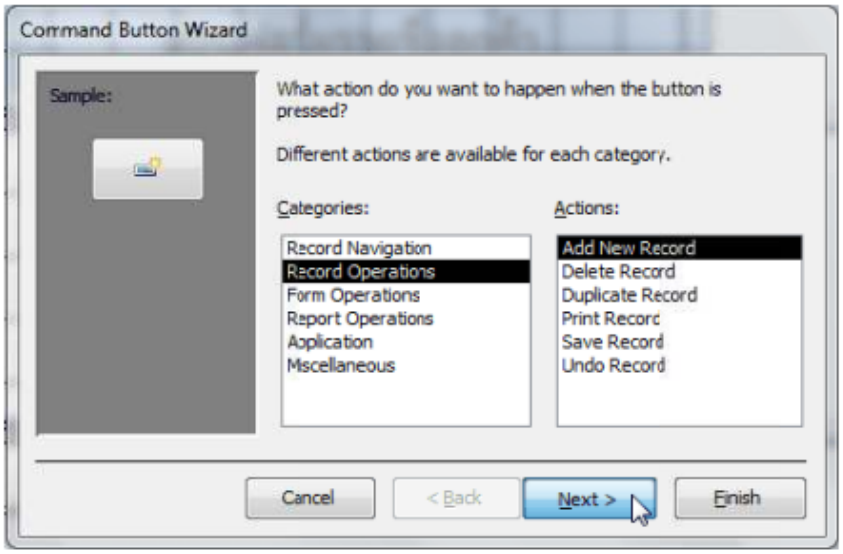

© อ.ดร. พรอนันต์ เอี่ยมขจรชัย

6. กำหนดรูปแบบการแสดงของปุ่มคำสั่ง ซึ่งมีด้วยกัน 2 รูปแบบ คือ

1) แบบข้อความ (Text) เป็นการแสดงข้อความบนปุ่มคำสั่ง ผู้ใช้สามารถกำหนดข้อความเองได้ โดยการพิมพ์ลงในช่องที่กำหนด

2) แบบรูปภาพ (Picture) เป็นการแสดงรูปภาพบนปุ่มคำสั่ง ผู้ใช้สามารถใช้รูปภาพที่โปรแกรมกำหนดไว้ให้ หรือกำหนดรูปภาพขึ้นเองได้ โดยคลิกที่ปุ่ม Browser

ให้เลือกรูปแบบ Text จากนั้นคลิกปุ่มคำสั่ง Next ดังรูป

7. ตั้งชื่อปุ่มคำสั่ง โดยทั่วไปโปรแกรมจะตั้งชื่อปุ่มคำสั่งมาให้โดยอัตโนมัติ ในที่นี้**ให้ตั้งชื่อปุ่มคำสั่งเป็นชื่อ "CmdAddNew"** จากนั้นคลิกปุ่มคำสั่ง Finish ดังรูป

© อ.ดร. พรอนันต์ เอี่ยมขจรชัย

8. ปรากฏปุ่มคำสั่ง Add Record ที่สร้างขึ้นใหม่บน Form ดังรูป

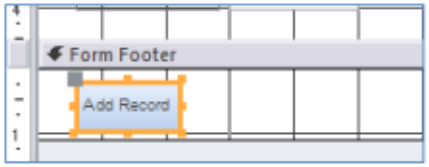

9. คลิกเลือก Tab: Home จากนั้นคลิกที่คำสั่ง View และเลือกคำสั่ง Form View

10. ปรากฏหน้าต่าง Form : FrmCustomer ในมุมมอง Form View ดังรูป

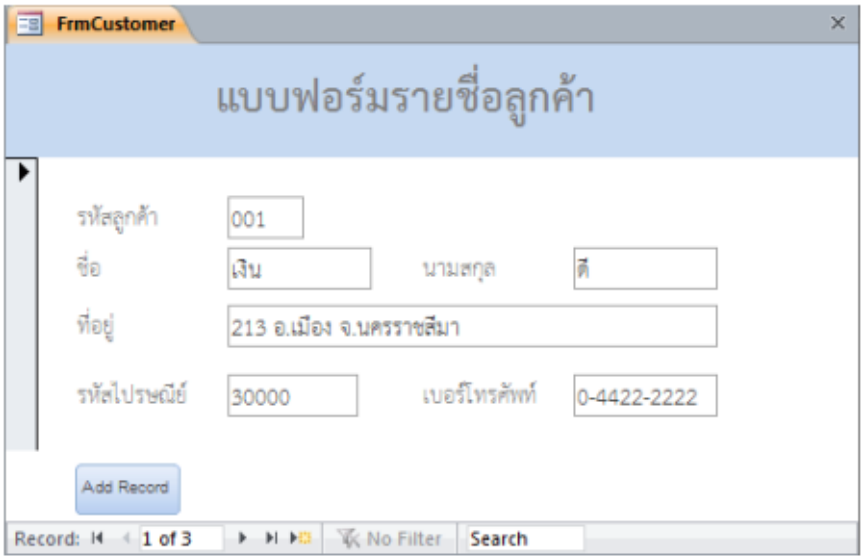

11. ทดสอบปุ่มคำสั่ง Add Record เมื่อคลิกปุ่มคำสั่ง Add Record ที่ช่องรับค่าข้อมูลจะปรากฏเป็นช่องว่าง เพื่อพร้อมรับการกรอกข้อมูลลงสู่ตาราง ดังรูป

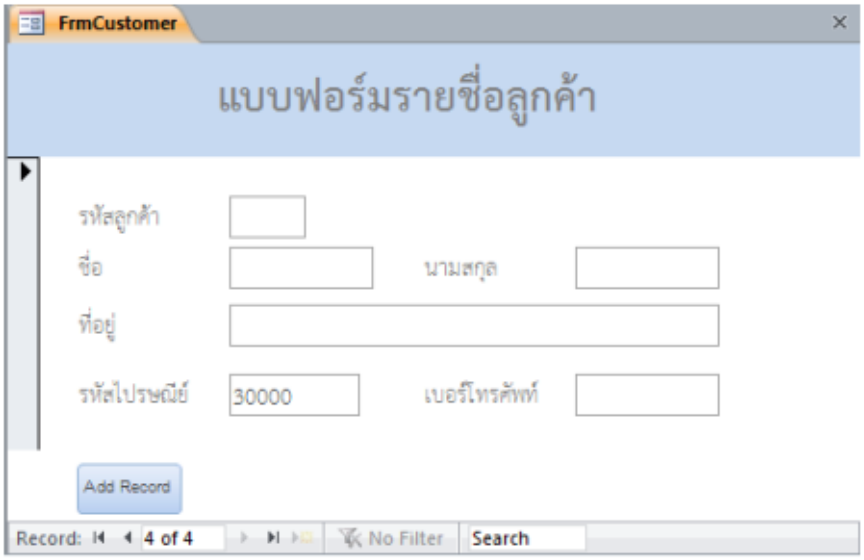

© อ.ดร. พรอนันต์ เอี่ยมขจรชัย

ขั้นตอนการปฏิบัติที่ 2.4 การสร้างปุ่มคำสั่งปิดฟอร์ม

<u>คำสั่ง:</u> **จงสร้างปุ่มคำสั่ง (Command Button เพื่อใช้ในการปิดหน้าต่างฟอร์ม FrmCustomer**

ขั้นตอน:

1. จากหน้าต่าง Form: FrmCustomer ในมุมมอง Design View
2. คลิกที่ Tab: Design จากนั้นคลิกปุ่มคำสั่ง (Button)
3. เมาส์จะเปลี่ยนเป็นรูป จากนั้นให้คลิกวางบนพื้นที่ Detail ที่ต้องการสร้างคอนโทรล แล้วลากเมาส์ให้เกิดพื้นที่สี่เหลี่ยม ดังรูป

4. ปรากฏคอนโทรล Button ชื่อ Command 14 (โปรแกรมตั้งชื่ออัตโนมัติ) บนฟอร์ม พร้อมหน้าต่าง Command Button Wizard
5. คลิกเลือก Categories : Form Operations และ Actions : Close Form จากนั้นคลิกปุ่มคำสั่ง Next ดังรูป

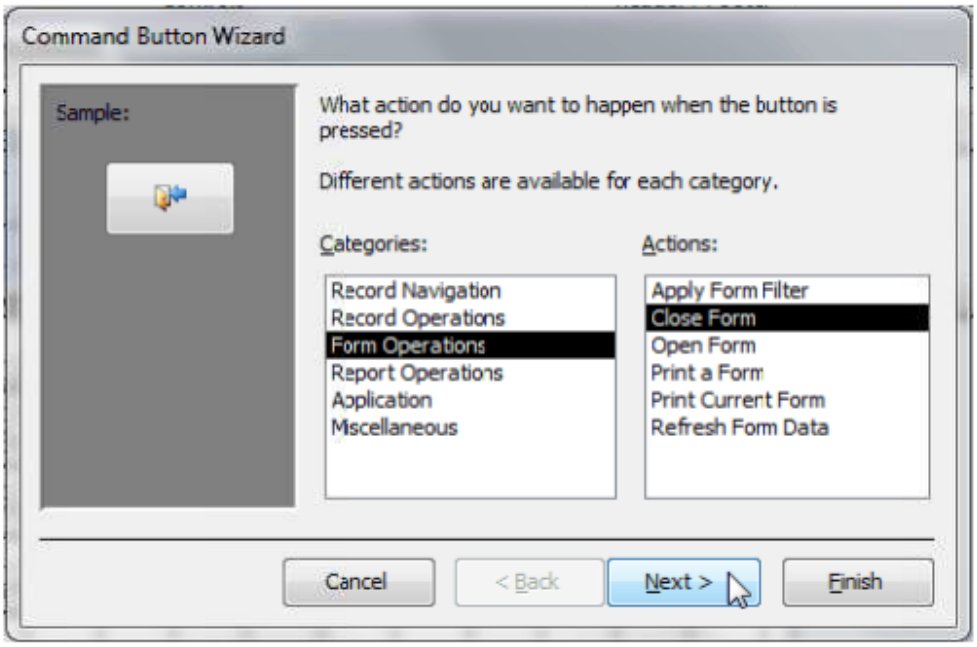

© อ.ดร. พรอนันต์ เอี่ยมขจรชัย

6. กำหนดรูปแบบการแสดงของปุ่มคำสั่ง โดยเลือกรูปแบบ Picture: Exit Doorway จากนั้นคลิกปุ่มคำสั่ง Next ดังรูป

7. ตั้งชื่อปุ่มคำสั่ง โดยทั่วไปโปรแกรมจะตั้งชื่อปุ่มคำสั่งมาให้โดยอัตโนมัติ ในที่นี้**ให้ตั้งชื่อปุ่มคำสั่งเป็นชื่อ "CmdCloseFrm"** จากนั้นคลิกปุ่มคำสั่ง Finish ดังรูป

8. ปรากฏปุ่มคำสั่ง Close Form ที่สร้างขึ้นใหม่บน Form ดังรูป

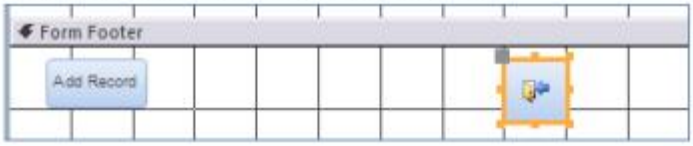

© อ.ดร. พรอนันต์ เอี่ยมขจรชัย

9. คลิกเลือก Tab: Home จากนั้นคลิกที่คำสั่ง View และเลือกคำสั่ง Form View

10. ปรากฏหน้าต่าง Form : FrmCustomer ในมุมมอง Form View ดังรูป

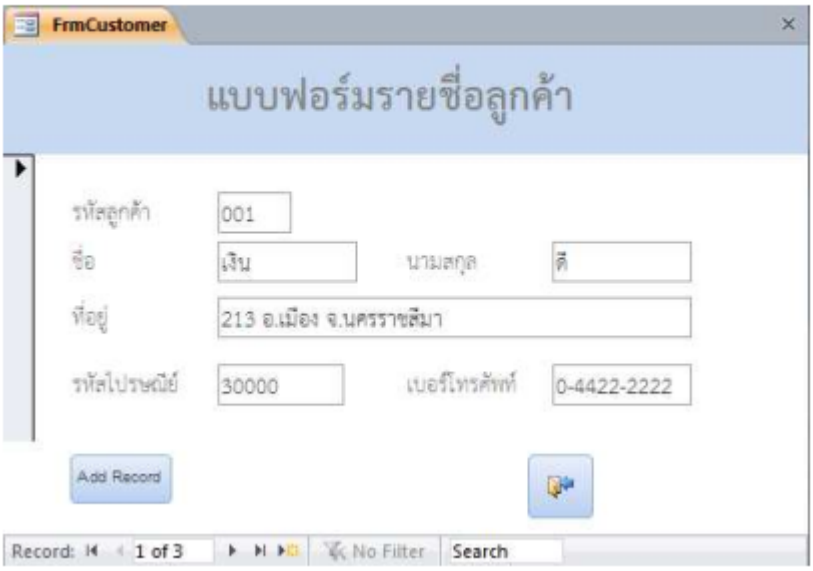

11. ทดสอบปุ่มคำสั่ง Close Form เมื่อคลิกปุ่มคำสั่ง Close Form โปรแกรม Microsoft Access จะปิดแบบฟอร์ม FrmCustomer ลงโดยอัตโนมัติ

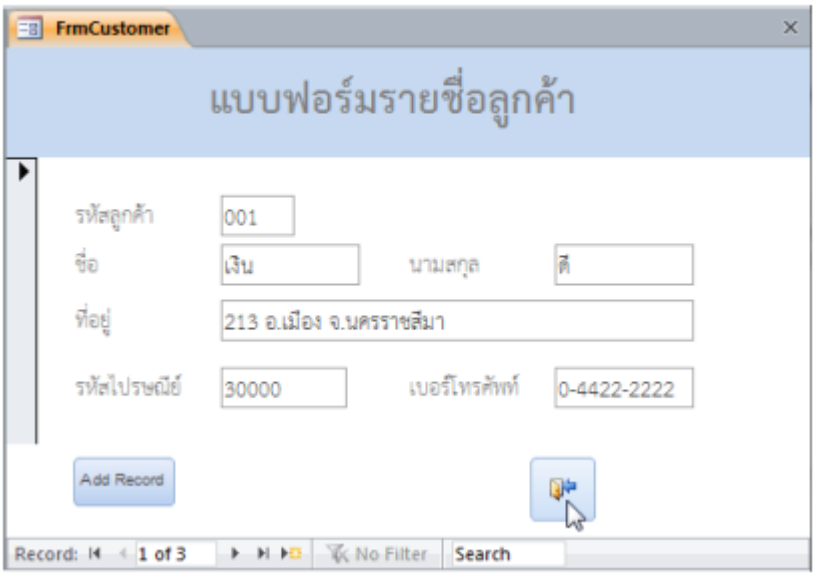

© อ.ดร. พรอนันต์ เอี่ยมขจรชัย

คำสั่ง

1. ให้นักศึกษาสร้างฟอร์มให้กับตาราง TblEmployee, TblProduct, TblOrder และ TblOrderDetail โดยเลือกรูปแบบต่างๆ กัน เพื่อดูความแตกต่างกันของแต่ละฟอร์ม แล้วกรอกข้อมูลเพิ่มเติมตารางละ 2-3 เรคคอร์ด (กำหนดข้อมูลด้วยตนเอง)

2. ในแต่ละฟอร์ที่สร้างขึ้นในข้อที่ 1 ให้สร้างปุ่มคำสั่งดังนี้

-ปุ่มคำสั่งเพิ่มเรคคอร์ดใหม่ (Add New Record)

-ปุ่มคำสั่งลบเรคคอร์ด (Delete Record)

-ปุ่มคำสั่งปิดฟอร์ม (Close Form)

3. ให้นักศึกษาสร้างฟอร์มจาก Query ชื่อ QrySearchEmp โดยตั้งชื่อฟอร์มว่า FrmQsearch พร้อมสร้างปุ่มคำสั่งพิมพ์ฟอร์ม (Print a Form)

© อ.ดร. พรอนันต์ เอี่ยมขจรชัย

ขั้นตอนการปฏิบัติที่ 3.1 การสร้างรายงานด้วย Report Wiazrd

ขั้นตอน:

1. ให้นักศึกษาเรียกฐานข้อมูล **test.accdb** ขึ้นมาใช้งาน
2. คลิกเลือก Tab: Create จากนั้นคลิกคำสั่ง Report Wizard ดังรูป

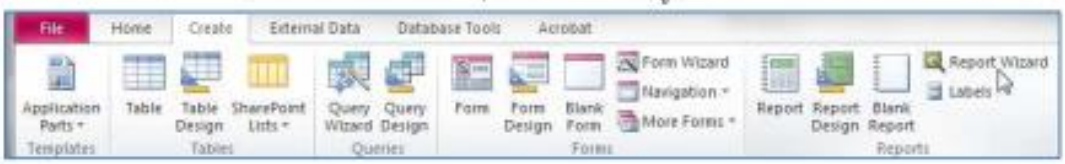

3. ปรากฏหน้าต่าง Report Wizard ดังรูป

4. ที่ช่อง Table/Queries ให้คลิกเลือก Query: QryProID ดังรูป

© อ.ดร. พรอนันต์ เอี่ยมขจรชัย

5. เลือกฟิลด์ที่ต้องการแสดงบน Report ในที่นี้ให้เลือกทุกฟิลด์ โดยคลิกที่ปุ่ม >> ดังรูป

6. ปรากฏชื่อฟิลด์ทุกชื่อในช่อง Select Field จากนั้นคลิกปุ่มคำสั่ง Next ดังรูป

7. กำหนดรูปแบบการจัดกลุ่มของข้อมูลใน Report ดังรูป

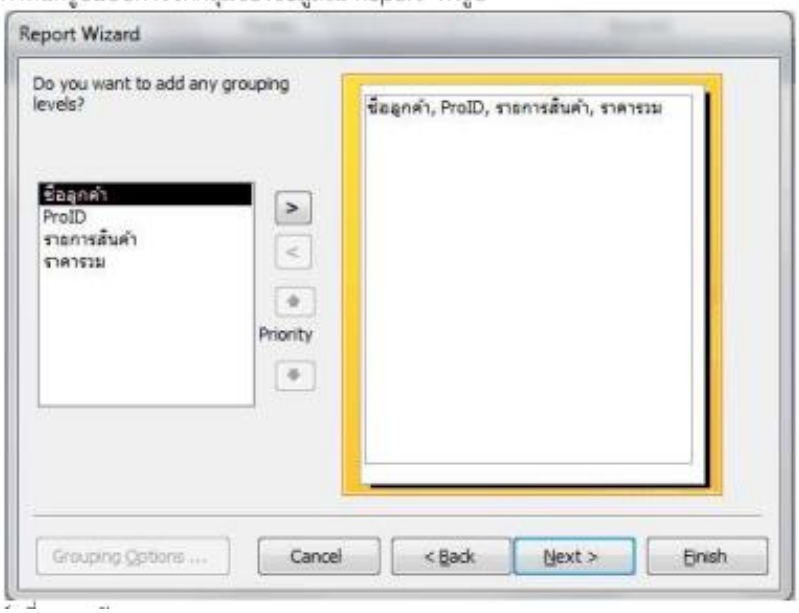

© อ.ดร. พรอนันต์ เอี่ยมขจรชัย

8. คลิกเลือกฟิลด์ ProID จากนั้นคลิกที่ปุ่มคำสั่ง > ดังรูป

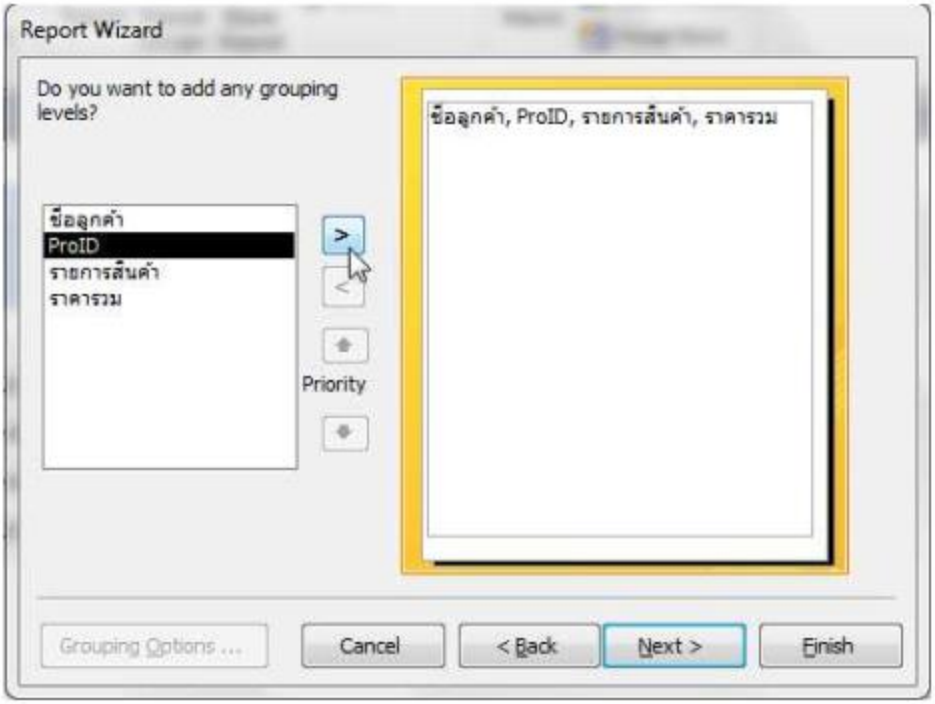

9. ปรากฏชื่อฟิลด์ ProID ด้านบนของหัวรายงาน จากนั้นคลิกปุ่มคำสั่ง Next ดังรูป

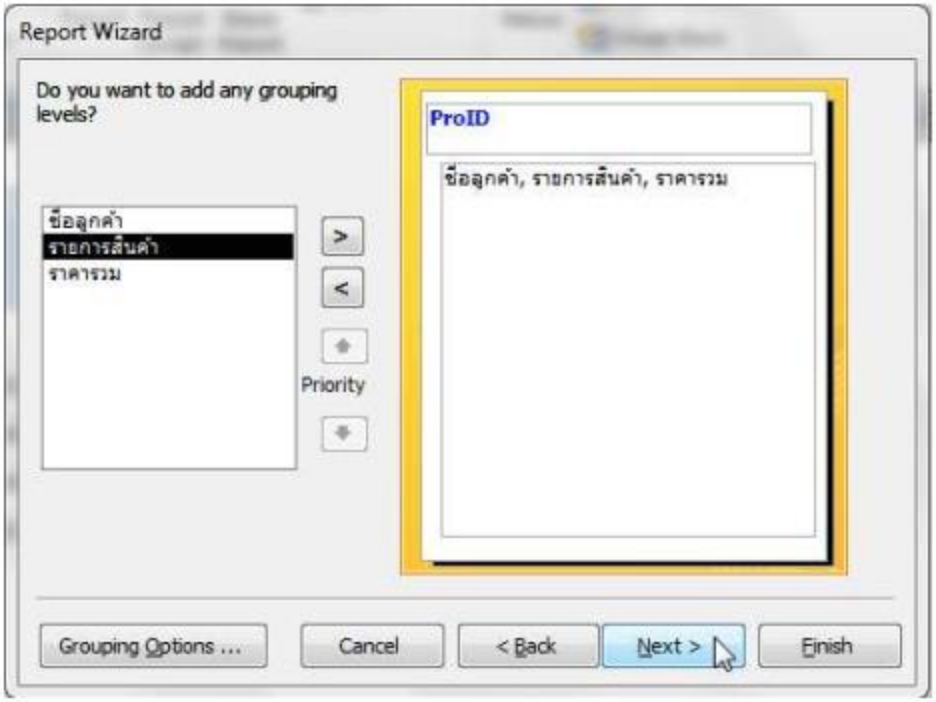

© อ.ดร. พรอนันต์ เอี่ยมขจรชัย

10. กำหนดรูปแบบการจัดเรียงข้อมูล (Sort) ในแต่ละ Record ในที่นี้ให้กำหนดการจัดเรียงข้อมูลตามฟิลด์ ชื่อลูกค้า โดยจัดเรียงแบบน้อยไปหามาก (Ascending) จากนั้นคลิกปุ่มคำสั่ง Next ดังรูป

11. กำหนดรูปแบบของรายงาน (Layout) และหน้ากระดาษของรายงาน (Orientation) ดังรูป

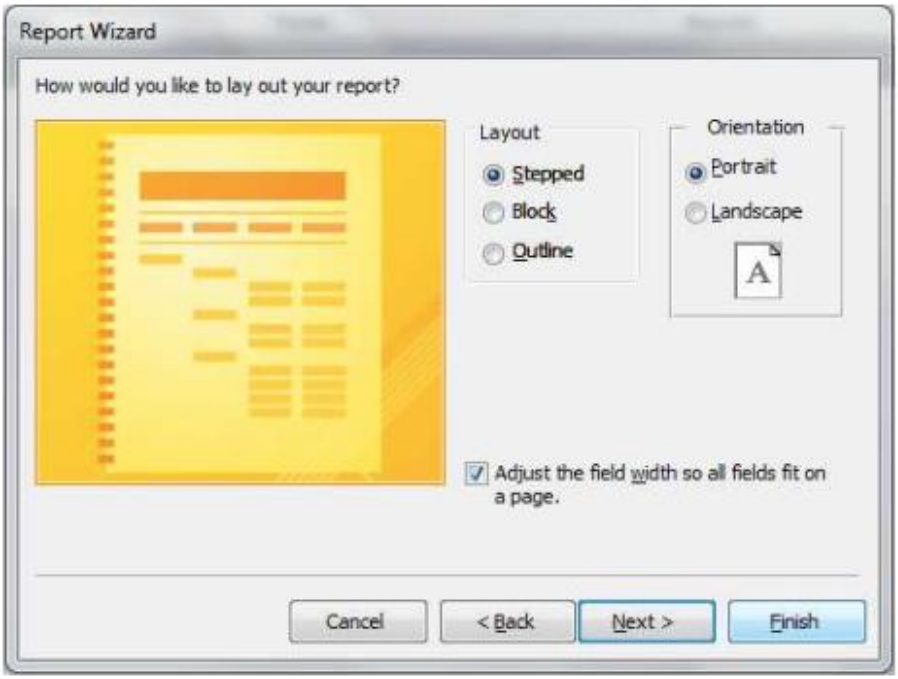

© อ.ดร. พรอนันต์ เอี่ยมขจรชัย

12. นักศึกษาจะเลือกแบบไหนก็ได้ **ในที่นี้เลือกรูปแบบรายงาน (Layout) แบบ Block และ เลือกหน้ากระดาษรายงาน (Orientation) แบบ Portrait** จากนั้นให้คลิกปุ่ม Next

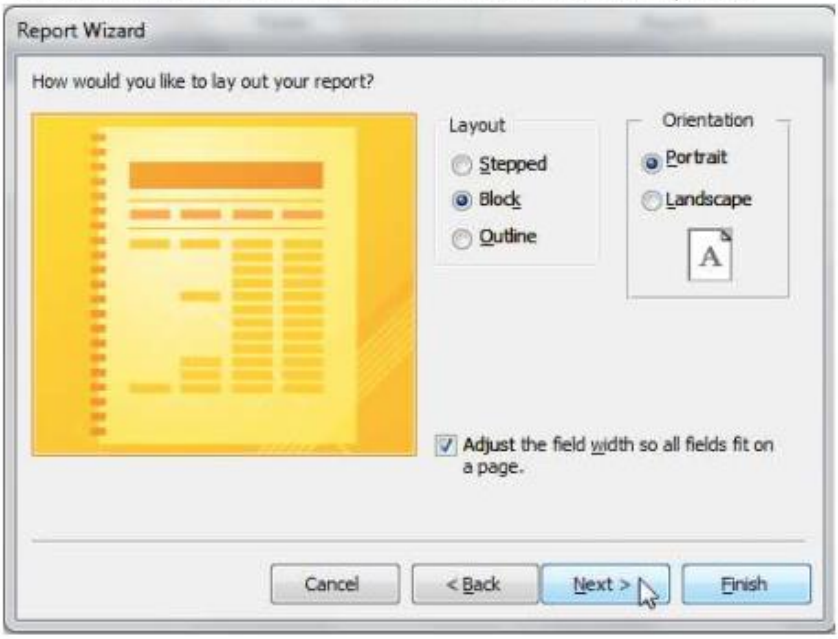

13. ปรากฏหน้าจอถัดไป ให้ตั้งชื่อของ Report (โดยทั่วไปโปรแกรม Microsoft Access จะตั้งชื่อรายงานตามชื่อ Table หรือ Query) ให้นักศึกษาตั้งชื่อว่า RptQryProID
14. คลิกเลือกรูปแบบการแสดงผลจากการสร้าง Report ด้วย Preview the Report แล้วคลิกปุ่มคำสั่ง Finish ดังรูป

© อ.ดร. พรอนันต์ เอี่ยมขจรชัย

15. ปรากฏ Report ที่สร้างขึ้น ในมุมมองแบบก่อนพิมพ์ (Preview) ดังรูป

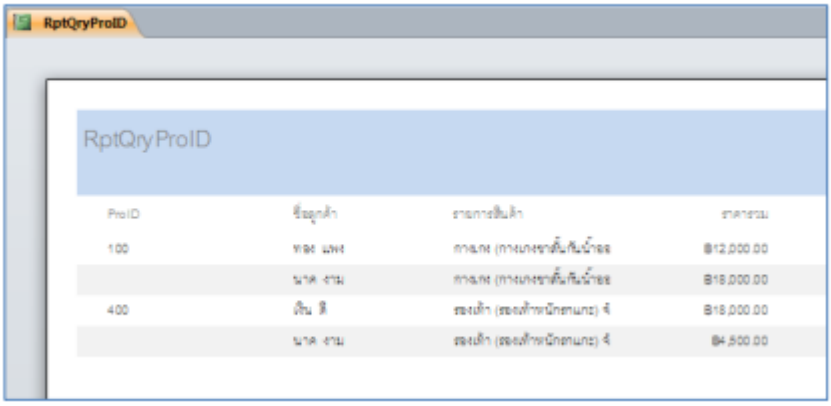

ขั้นตอนการปฏิบัติที่ 3.2 การปรับแต่งรายงาน

ขั้นตอน:

1. จากหน้าต่าง Reportm: RptQryProID
2. ที่ Tab: Print Preview ให้คลิกที่คำสั่ง Close Print Preview ดังรูป

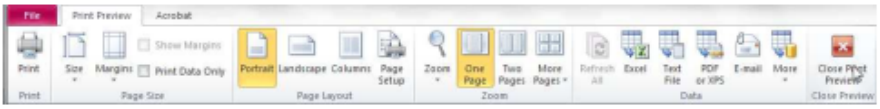

3. ปรากฏหน้าต่าง Design View ดังรูป

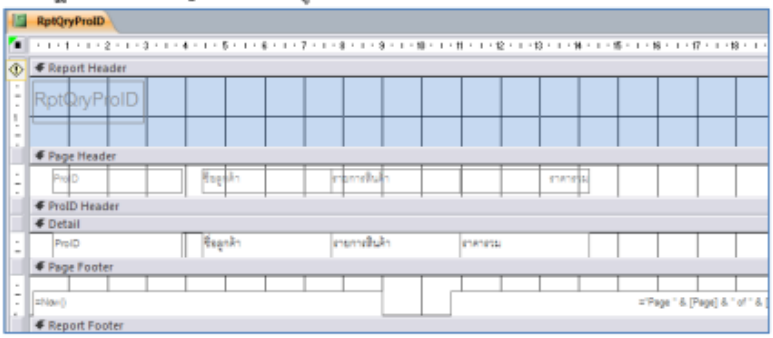

4. ปรับแต่งรายงานตามความเหมาะสม ดังรูป

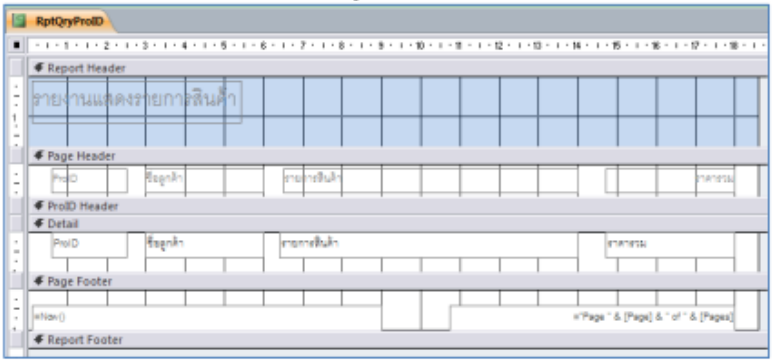

© อ.ดร. พรอนันต์ เอี่ยมขจรชัย

5. บันทึกรายงานหลังการปรับแต่ง

6. คลิกที่ Tab: Design

จากนั้นคลิกคำสั่ง View

แล้วเลือกคำสั่ง Report View ดังรูป

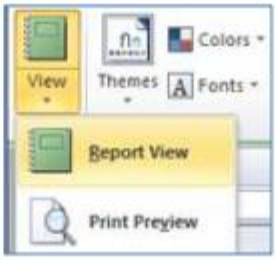

7. ปรากฏรายงานที่ปรับแต่งในมุมมอง Report View ดังรูป

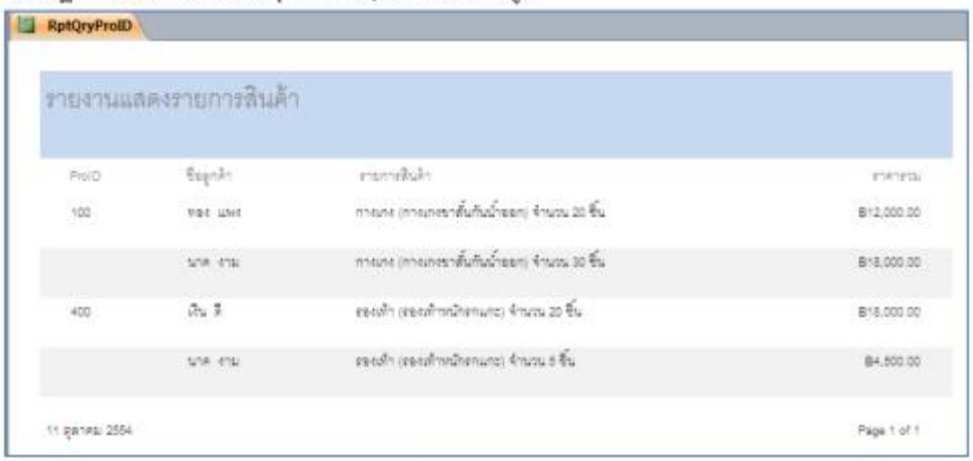

คำสั่ง

1. ให้นักศึกษาสร้างรายงาน โดยใช้ข้อมูลจาก Query : **QrySearchEmp** โดยให้มีการจัดกลุ่มข้อมูลตามชื่อลูกค้า (CusName) และจัดเรียงข้อมูลตามชื่อสินค้า (ProName) และตั้งชื่อ Report ว่า RptSearchEmp

© อ.ดร. พรอนันต์ เอี่ยมขจรชัย